

INTERKOMMUNAL KOMMUNEDELPLAN FOR SJØOMRÅDENE PÅ NORDMØRE

For kommunene

Kristiansund, Tingvoll, Halså, Smøla, Eide, Averøy, Sunndal, Surnadal,
Aure, Gjemnes + Nesset kommune i Romsdal.

Kortnavn: «Sjøområdeplan Nordmøre»

BESTEMMELSER

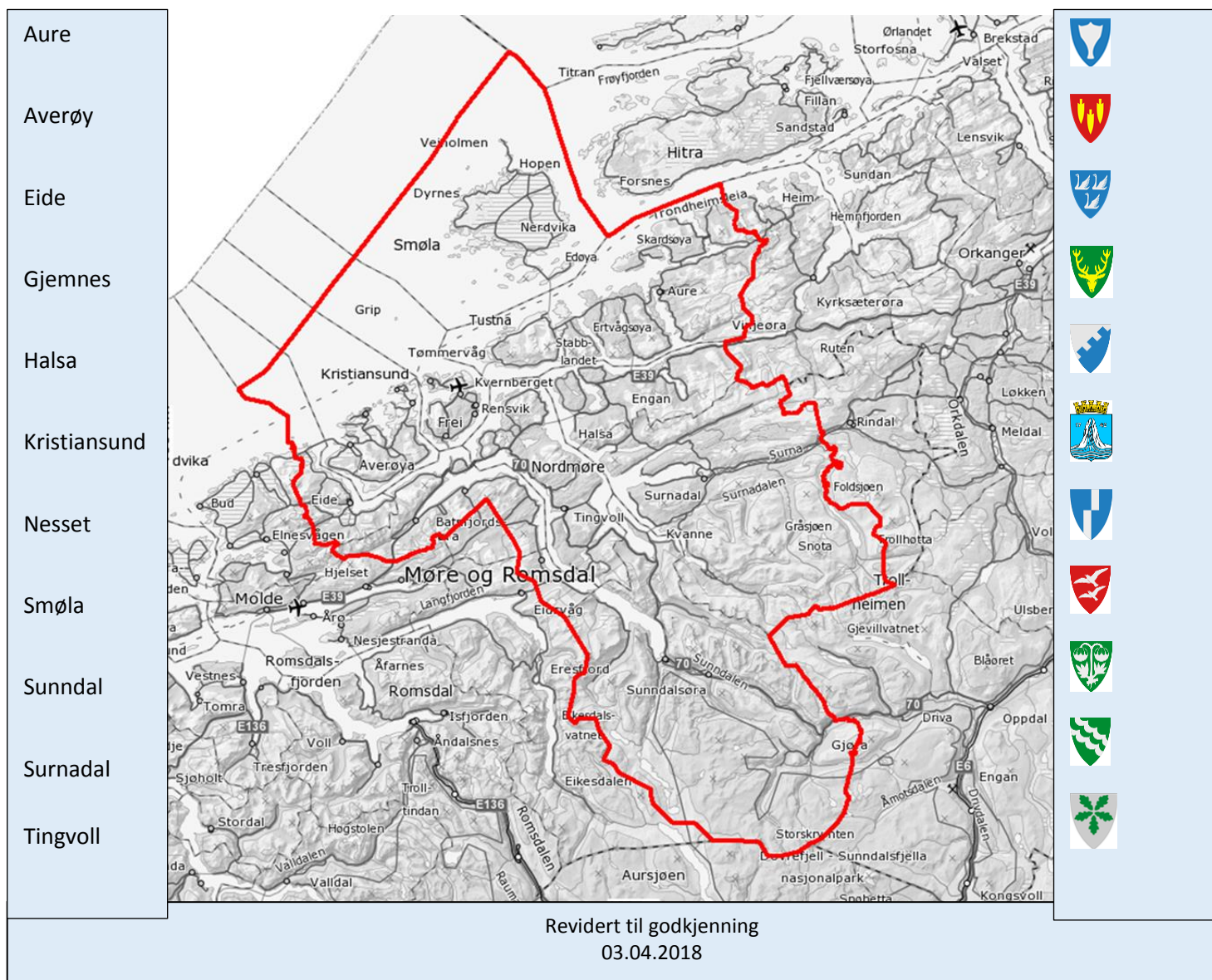

1 PLANENS RETTSVIRKNING

Sjøområdeplanen fastsetter fremtidig arealbruk og er bindende for nye tiltak eller utvidelse av eksisterende tiltak innenfor planområdet i de 11 kommunene: Aure, Averøy, Eide, Gjemnes, Halså, Kristiansund, Nesset, Smøla, Sunndal, Surnadal og Tingvoll.

Planen dekker sjøområdene i de deltakende kommunene (deler av Nesset kommune) og gjelder på vannflaten, i vannsøylen og på sjøbunnen. Plangrensen mot land går ved midlere høyvann og er definert ved "generalisert felles kystkontur" som er en kystkontur utarbeidet av Kartverket. Tidligere vedtatte reguleringsplaner skal fortsatt gjelde etter vedtak av sjøområdeplanen.

Bestemmelser er knyttet til plankartet, klargjør vilkårene for bruk og vern av arealene og er juridisk bindende jfr. PBL §§ 11-9 til 11-11.

Bestemmelser er vist med farget bakgrunn (grå).

Øvrig tekst i bestemmelsene er retningslinjer eller av opplysende karakter.

Bruk av planen skal sikre åpenhet, forutsigbarhet og medvirkning for alle berørte interesser og myndigheter. Det skal legges vekt på langsiktige løsninger, og konsekvenser for miljø og samfunn skal beskrives.

I denne planen er det benyttet følgende bokstavkode:

- V: sosikode 6001 «Bruk og vern av sjø og vassdrag med tilhørende strandsone», for alle områder der det ikke tillates akvakultur.
- VKA: sosikode 6800 «Kombinerte formål i sjø og vassdrag med eller uten tilhørende strandsone», der det tillates akvakultur. Innenfor dette området er Akvakultur gitt fortrinnsrett dersom det etter søknad er gitt nødvendige tillatelser etter annet lovverk.

2. GENERELLE BESTEMMELSER (pbl. § 11-9)

2.1 Forhold til retningslinje for behandling av støy i arealplanlegging (pbl. § 11-9 pkt. 6)

Retningslinjer for behandling av støy i arealplanlegging T-1442, med gitte støygrenser, skal ligge til grunn ved behandling av reguleringsplaner og byggesaker.

2.2 Forhold til lov om havner og farvann (pbl. § 11-9 pkt. 8)

Før tiltak etter plan- og bygningsloven kan tillates i statlige fiskerihavner må det foreligge en tillatelse fra Samferdselsdepartementet (jf. lov om havner og farvann § 28).

2.3 Forhold til samfunnssikkerhet (pbl. § 11-9 pkt. 8)

Ved regulering av tiltak i sjøgrunn som fylling og utgraving/mudring skal det gjøres faglig vurdering av rasfare. Dersom det ikke er krav til reguleringsplan må vurderingen gjøres i byggesaken.

2.4 Forhold til kulturminner (pbl. § 11-9 pkt. 8)

For kulturminner under vann jfr. kml § 14 skal NTNU Vitenskapsmuseet gjøre en vurdering før planer kan godkjennes. Dette gjelder også for tiltak som ikke fremmes gjennom arealplaner, som for eksempel

mudrings- og dumpingsarbeid. Det samme gjelder tiltak som kan ha negativ virkning på kulturminner på land. Alle saker skal sendes fylkeskommunen for endelig avklaring.

3 BESTEMMELSER FOR AREALFORMÅL (pbl. § 11-11)

3.1 V (Natur, fiske, ferdsel, friluftsliv) (pbl. § 11-11 nr. 3)

Etablering av akvakulturanlegg og oppdrettsanlegg tillates ikke. Tiltak eller inngrep som er i konflikt med natur, friluftsliv, ferdsel eller fiske, er ikke tillatt. Det kan etter søknad tillates etablering av sjøledninger for vann, avløp, el- og telenett.

3.1.1. A. Spesielle hensyn for vern av vill laks og sjøørret (jf. pbl. 11-11 nr. 7)

For kommunene: Sunndal, Surnadal, Gjemnes, Nesset og Tingvoll gjelder følgende:

Det tillates ingen nyetablering av oppdrett av laks, ørret og regnbueørret (anadrome arter) i Tingvollfjorden innenfor en rett linje mellom Saltbunesskjæret i Tingvollvågen, Tingvoll kommune og Knivskjeneset i Angvika, Gjemnes kommune. Oppdrett av andre arter er tillatt.

Det tillates ingen nyetablering av oppdrett av laks, ørret og regnbueørret (anadrome arter) i Halsafjorden innenfor en rett linje fra Fløystadneset i Tingvoll kommune til kommunegrensen mellom Halså og Tingvoll, normalt (90 grader) på kommunegrensen. Videre følger avgrensingen kommunegrensen mellom Tingvoll og Halså sørover fram til kommunegrensen mellom Halså kommune og Surnadal kommune hvor denne følges til land på nordsiden av Halsafjorden. Oppdrett av andre arter er tillatt.

Dersom konsesjonen for oppdrett på en lokalitet opphører i et av disse to nevnte områdene, skal det ikke settes i gang ny aktivitet ved lokaliteten med laks, ørret og regnbueørret.

Dette gjelder følgende arealer i plankartet, se tabell:

VKA- (og H190) arealer i Tingvoll/Sunndalsfjorden og Halsafjorden							
Tingvoll	VKA 01	VKA 02	VKA 03	VKA 11	VKA 13	VKA 14-15	VKA 18
Surnadal	VKA 01	VKA 02	VKA 03				
Sunndal	VKA 01	VKA 02	VKA 03	VKA 04			
Nesset	VKA 01	VKA 02					
Gjemnes	VKA 12	VKA 13					

3.1.1. B. Spesielle hensyn for vern av vill laks og sjøørret (jf. pbl. 11-11 nr. 7)

For Eide kommune:

Det tillates ingen nyetablering av oppdrett av laks, ørret og regnbueørret (anadrome arter) i Eide kommune i arealene gitt i tabellen under. Oppdrett av andre arter er tillatt. Begrensningen skal ikke være til hinder for oppankring av anlegg i Averøy kommune.

VKA- og H190 arealer i Eide					
Eide	VKA 02	VKA 03	VKA04	VKA 04 1551 Utvidelse av Krekvikbogen	H190_05 1551 Krekvikbogen

3.1.1 C. V (Natur, fiske, ferdsel, friluftsliv) (pbl. § 11-11 nr. 3)

I følgende områder har fiske prioritet, men friluftsliv og ferdsel er tillatt. Etablering av akvakulturanlegg tillates ikke.

Aktive redskaper fiskefelt (Arealnummer i Plankart oppgitt)

Kristiansund	V04	V05	V06	V07	V08	V09					
Smøla	V 01	V 02	V 03	V 05	V 06	V 07	V 08	V12	V13	V14	V15
Averøy	V17										

3.1.2 Terskelfjorder (jf. pbl. 11-11 nr. 7)

Aure kommune:

I områder VKA21 i Årvågfjorden, og VKA25 og VKA47 i Foldfjorden er det kun aktuelt med akvakultur som ikke skal fores/har utslipp til sjø.

Halsa kommune:

I område VKA08 i Skålvikfjorden er det kun aktuelt med akvakultur som ikke skal fores/har utslipp til sjø.

3.2 VKA (Natur, fiske, ferdsel, friluftsliv og akvakultur) (jf. pbl. 11-9 nr. 3)

Etablering av akvakulturanlegg kan tillates etter søknad.

Installasjoner på akvakulturanlegg skal ikke komme nærmere land enn 50 meter, og bunnfester skal ned på minst 10 meters dyp, slik at det blir fri ferdsel for småbåter langs land.

Det kan etter søknad tillates etablering av sjøledninger for vann, avløp og telenett.

Tingvoll kommune:

Rekkefølgebestemmelse: Lokaliteten VKA10 Sandvikholmen kan i sin helhet først tas i bruk til Akvakultur etter at fergesambandet Halså – Kanestraum er lagt ned.

3.3 VFE (Havn og ferdsel) (jf. pbl. 11-9 nr. 3)

I områder satt av til ferdsel er tiltak som hindrer ferdsel ikke tillatt.

3.4 VS (Småbåthavn) (jf. pbl. 11-9 nr. 1)

Etablering av småbåthavn krever utarbeidelse av detaljreguleringsplan. Tiltak i etablerte småbåthavner kan tillates etter søknad.

4 BESTEMMELSER FOR HENSYNSSONER (pbl. § 11-8)**Halsafjordkryssing – Tingvoll kommune/Halsa kommune**

Tiltak innenfor sonene B5 Kommunedelplan Tingvoll og B10 Kommunedelplan Halsa, må ikke komme i konflikt med framtidig E39 og bru over Halsafjorden. Alle søknader om nye tiltak eller søknader om endringer i eksisterende godkjente tiltak skal sendes til Statens vegvesen for uttalelse.

Todalsfjordkryssing - Sunndal kommune/Surnadal kommune

Det er lagt til rette for Todalfjordkryssingen (bru), dette er vist i B1 – Kommunedelplan i sjø på begge sider av kommunegrensen: Planlagt fjordkryssing – bru.

Tiltak innenfor sonene B1 Kommunedelplan Surnadal og B1 Kommunedelplan Sunndal, må ikke komme i konflikt med framtidig vegtrasé og bru over Todalsfjorden. Alle søknader om nye tiltak eller søknader om endringer i eksisterende godkjente tiltak skal sendes til Statens vegvesen for uttalelse.

4.1 H190 A - Ankringsone for skip (jf. pbl. § 11-8 a)

Hensynssone viser ankringsområder for skip.

Ankringssoner (Arealnummer oppgitt)

Kristiansund	VFE 05	VFE 06
Tingvoll	VFE 02	VFE 03
Averøy	VFE05	
Gjemnes	VFE 04	VFE 05

4.2 H190 B - Ankringsone for akvakulturanlegg (jf. pbl. § 11-8 a)

Sone rundt akvakulturlokalitet som viser tillatt utstrekning av fortøyningstau og ankere som holder merder og fôrflåter på plass. Sonen strekker seg 100 m utenfor ankerene.

Alle slike soner er nummerert på følgende måte: H190_nummer kommunenummer lokalitetsnavn.

(Eksempel: H190_08 1557 Høybuvika. Dvs lokalitet 08 i Gjemnes kommune ved navn: Høybuvika).

Ved utlegging av nye oppdrettslokaliteter skal fiskere kontaktes for å få til avbøtende tiltak ved plassering av fortøyninger og ankere.

4.3 H530 - Hensyn friluftsliv (jf. pbl. § 11-8 c)

Sone hvor friluftsliv skal tillegges særlig vekt.

4.4 H560 - Bevaring naturmiljø (jf. pbl. § 11-8 c)

Sone hvor det tillegges spesiell hensyn til forekomster av korallrev, ålegress og gyteområder av uer, blålange og torsk. Forslag om eventuelle tiltak i disse områder må utløse kunnskapsinnhenting og det må ikke tillates aktivitet som kan skade forekomsten.

4.5 H720 - Båndlegging etter lover om naturvern (jf. pbl. § 11-8 d)

Områder som er båndlagt for vern etter naturmangfoldloven. Innenfor sonen er det verneforskriften som er styrende for all bruk.

4.6 H730 - Båndlegging etter lover om kulturminner (jf. pbl. § 11-8 d)

Hensynssone for fredete kulturminner. Det er ikke tillatt å sette i gang tiltak som kan skade, ødelegge, grave ut, flytte, forandre, tildekke, skjule eller på annen måte utilbørlig skjemme kulturminner innenfor disse områdene.

Møre og Romsdal fylkeskommune (kulturminnemyndigheten) skal kontaktes dersom inngrep vil kunne påvirke kulturminnene.

4.7 H740 - Båndlegging etter annet lovverk, kraftlinjer, kartforskriften (jf. pbl. § 11-8 d)

Det er ikke tillatt med faste akvakulturinstallasjoner i overflaten. Gjelder under fjordspenn.

4.8 H910 - Detaljeringszone regulerte områder (jf. pbl. § 11-8 f)

Sone hvor gjeldende detaljreguleringsplaner med tilhørende bestemmelser fortsatt skal gjelde.

Det vises til oversikter i den enkelte kommune for hvilke planer dette gjelder.

4.9 H310 - Hensynssone for område med ras- og skredfare (jf. pbl. § 11-8 a)

Før tiltak kan tillates må det gjøres en faglig vurdering av fare for ras- og skredhendelser. Om nødvendig må avbøtende tiltak iverksettes.

4.10 H370 - Hensynssone for høyspennings luftledning (jf. pbl. § 11-8 a)

Ved planlegging av nye tiltak nær hensynssone for høyspennings luftledning må aktuelle nettselskaper kontaktes for ytterligere opplysninger om spenningsnivå eller om andre elektriske installasjoner. Disse opplysninger skal håndteres i samsvar med beredskaps-/sikkerhetsregelverk.

4.11 Støysoner (H210, H220, H240) (jf. pbl. § 11-8 a)

Hensynssoner viser hhv. rød, gul og grønn støysoner ihht. retningslinjer for behandling av støy i arealplanlegging T-1442.

4.12 Bestemmelsessoner for Kaste- og Låsettingssoner

I følgende områder har fiske prioritet, men friluftsliv og ferdsel er tillatt. Etablering av akvakulturanlegg tillates ikke.

Arealnummer i plankart oppgitt.

Kristiansund	B 1	B 2	B 3	B 4	B 5	B 6	B 7	B 1			
Tingvoll	B 1	B 2	B 3	B 4							
Halsa	B 1	B 2	B 3	B 4	B 5	B 6	B 7	B 8	B 9		
Smøla	B 1	B 2	B 3	B 4	B 5	B 6	B 7	B 8	B 9	B 10	B 11
Averøy	B 1	B 2	B 3	B 4	B 5						
Eide	B1										
Aure	B 1	B 2	B 3	B 4	B 5	B 6	B 7	B 8	B 9	B 10	B 11
		B13	B14	B15	B16	B17	B18	B19	B20	B21	B22
	B 23	B 24	B 25	B 26	B 27			B 30	B 31	B 32	B 33
	B34	B35	B36	B37	B38	B39	B40	B41	B42		
		B46	B47	B48		B50	B51	B52	B53		B55
			B57	B58	B59	B60					

4.13 H570 Kulturvern (jf. pbl § 11-8 d)

Hensynssona gjelder regionalt og nasjonalt viktige kulturverdier. Det er viktig å opprettholde den visuelle opplevelsen av landskapet som grunnlag for kunnskap og opplevelser, med vekt på forholdet mellom kulturminnene og fjorden.

Før tiltak settes i verk skal saka legges fram for regional kulturvernmyndighet for avklaring i forhold til visuell og faktisk påvirkning. Dette gjelder tiltak både på vannoverflata, i vannsøyla og på sjøbunnen. Det gjelder også endring eller flytting av eksisterende anlegg og forankringer.